Zpravodaj města Břeclavi

www.breclav.eu

RADNICE

01
2018

Břeclavské Vánoce: Kouzelný park, čertovský rej a adventní pohoda

Vánoce v Břeclavi tradičně provoněl punč, svařák a další pochutiny. Tisíce lidí přišly na jarmark, který se letos vrátil na pěší zónu u gymnázia, aby si vychutnaly vánoční atmosféru. Tu dotvářel nejen bohatý program dětí z mateřských a základních škol, zastoupeny v něm byly také taneční nebo hudební skupiny mnoha žánrů, a tak si vybral opravdu každý. K pohádkové atmosféře přispěl i nádherně nasvícený park u nádraží, který lákal davy návštěvníků každý den. Lidé obdivovali zejména postavy andělů u fontány, které vtisklo vkusné osvětlení to pravé vánoční kouzlo. *Více na str. 10 a 11.*

Břeclav má v rozpočtu investice za 170 milionů

Břeclavští zastupitelé schválili rozpočet města na rok 2018, který počítá se schodkem 108 770 000 korun. Příjmy by měly dosáhnout 547 463 000 korun, výdaje by měly činit 656 233 000 korun. Do rozvojových investic bude směřovat 170 029 000 korun.

Současně bude čerpán již dříve schválený úvěr ve výši 59 970 000 korun. Dále bude schodek rozpočtu dorovnán přebytky z let minulých a z přijatých dotací.

Mezi hlavní investice v roce 2018 bude patřit dostavba smuteční síně u městského hřbitova, výměna semaforů na průtahu městem, nové parkoviště u nemocnice, rozšíření parkoviště na bývalém autobusovém nádraží, kuchyně Domova seniorů, rozšíření hřbitova, pokračovat bude i výstavba asfaltových cyklotras na hrázích kolem Dyje.

„Schodkový rozpočet neznamená automaticky špatný rozpočet. Mohli bychom relativně snadno škrtnout některé investice a měli bychom rozpočet vyrovnaný. Nemyslím si, že stavíme draze, možná jsou některé projekty příliš ambiciózní. Možná by nám stačila obřadní síň za 35 a ne za 45 milionů, ale o tom bychom mohli dlouze diskutovat. I když se některé investice v příštím roce nepodaří dotáhnout do konce, tak budou naši nástupci v úplně jiné situaci. Budou mít řadu připravených akcí, my jsme na začátku tohoto volebního období neměli prakticky nic," připomněl starosta města Pavel Dominik. *(juh)*

madoil®
Prodej, servis olejů a maziv
ISO 9001: 2015
ISO 14001: 2015
Sovadinova 3552/10a, Břeclav
Tel.: 519 321 573
www.madoil.cz

Alca PLAST®
STAVÍME NOVOU VÝROBNÍ HALU
PRACOVNÍ PŘÍLEŽITOSTI
www.alcaplast.cz/kariera

Aktuální informace o krytém bazénu, koupališti nebo zimním stadionu naleznete na novém webu
www.tereza-breclav.cz

Aktuality a fotoreportáže z Břeclavi naleznete na
@mestobreclav

Co čeká Břeclavany v roce 2018

Každý nový rok s sebou přináší řadu změn. Připravili jsme proto přehled toho, co nás v Břeclavi letos čeká.

Teplo

Pro obyvatele bytů, které vytápí městská společnost Teplo Břeclav, je tady dobrá zpráva. Předběžná průměrná cena tepla pro rok 2018 byla stanovena na 636,73 Kč /GJ, což je o 10 Kč méně, než byla předběžná cena tepla 2017 (konečná bude spočítána až v únoru 2018). Teplo Břeclav má plyn i elektřinu dlouhodobě výhodně nasmlouvány.

Odpady

Poplatky za svoz a likvidaci odpadu zůstávají v roce 2018 nezměněny (600 Kč za dospělého, 400 senioři nad 65 let a děti do 6 let).

Poplatky za psy

Také poplatky za psy zůstávají v roce 2018 beze změny. Za prvního psa v rodinném domě zaplatí majitel 500 korun/rok, za druhého a každého dalšího 700 korun. V ostatních domech činí poplatek 1000 a 1500 korun. Jedinou změnou je, že majitel, který nechá psa opatřit čipem, nebude od poplatku osvobozen. Za samotné čipování ale stále platit nebude, tento poplatek za něj veterinářům uhradí město.

Voda

Za vodu naopak zaplatíme o něco více. Cena vodného pro rok 2018 byla společností Vodovody a kanalizace Břeclav stanovena na 45,42 Kč (včetně DPH), stočného na 49,45 Kč (vč. DPH). Celkem vodné a stočné tedy 94,87 Kč (v roce 2017 to bylo 92 Kč/m^3).

Daň z nemovitosti

Koeficient daně z nemovitosti se v roce 2018 nezmění.

Městská hromadná doprava

K dílčím změnám v jízdních řádech autobusů MHD došlo od 10. prosince 2017. Aktuální jízdní řády MHD Břeclav najdete na http://bors.cz/sluzby-detail/jizdni-rady-mhd-breclav/34/

Cena jízdného zůstává nezměněna - dospělý zaplatí 20 Kč za jednu jízdu, při použití tzv. elektronické peněženky 10 Kč.

Práce na nové obřadní síni městského hřbitova v Břeclavi jsou v plném proudu. Stavebníci v pracích pokračovali také přes zimu. Nyní už obřadní síň dostává jasné tvary, zcela dokončena bude v červnu.

NEJVÝZNAMNĚJŠÍ INVESTIČNÍ AKCE V BŘECLAVI V ROCE 2018

- **Výměna semaforů na šesti křižovatkách** (březen-srpen). Dlouho očekávaná akce je již připravena a smlouva s dodavatelem je podepsána, a jakmile to počasí dovolí, začne se s realizací.
- **Otevření nové obřadní síně na městském hřbitově** (přelom června a července).
- **Výstavba cyklověže u nádraží** (jaro). Základy byly vybudovány ještě v závěru roku 2017, jakmile to počasí dovolí, začne montáž věže.
- **Výstavba nového parkoviště u Nemocnice Břeclav** (1. pololetí).
- **Rozšíření parkoviště na bývalém autobusovém nádraží** (1. pololetí).
- **Asfaltové povrchy na hrázích Dyje**. V součinnosti s realizací protipovodňových opatření bude pokračovat i budování asfaltových tras pro cyklisty, a to v úseku Vídeňský most – Bratislavský most, cukrovarský most-Pastvisko.
- **Oprava ulice Na zahradách**. Po rekonstrukci kanalizace a vodovodu přijde řada i na nový asfaltový povrch.

CO NÁS JEŠTĚ V ROCE 2018 ČEKÁ?

- **Nový stavební zákon** (od 1. ledna 2018).
- Nová obecně závazná **vyhláška o technické mapě** (od 1. ledna) přináší povinnost všem stavebníkům odevzdávat podklady v přesně stanovené digitální podobě.
- **Prezidentské volby**. Podruhé v historii si budou občané České republiky volit svého prezidenta přímou volbou. První kolo volby se uskuteční 12. a 13. ledna, případný finálový duel dvou nejúspěšnějších kandidátů z prvního kola bude na programu o dva týdny později, tedy 26. a 27. ledna.
- **Komunální volby**. O novém složení městského zastupitelstva rozhodneme na podzim, pravděpodobně v říjnu.
- Další fáze EET (elektronické evidence tržeb). **Pokud nedojde ke změně legislativy, začne 3. fáze EET fungovat od března 2018 (svobodná povolání, doprava, zemědělství aj.), 4. fáze by pak měla následovat od června 2018 (vybraná řemesla a výroba).** *(juh)*

OKNO NEMOVITOSTÍ
Realitní kancelář

Pro své prodávající klienty hledám ke koupi menší byt v Břeclavi. Děkuji za nabídky.

Lenka Bajgerová
Realitní specialista

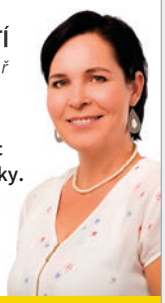

739 300 933
www.rkokno.cz

NÁŠ TIP

Ladná, RD 4+2.

Dům v dobrém stavu s velkou zahradou.
CP 1226 m2.

2 200 000 Kč
PENB: G

Se starostou na téma

Vážení obyvatelé Břeclavi,

volební období současné koalice břeclavské radnice se pomalu přehouplo do poslední části a letos půjdeme do finále. Na bilancování počinů koalice je však ještě brzy. Bilancovat a skládat našim voličům účet budeme ve druhé polovině letošního roku, před dalšími komunálními volbami. Už nyní však mohu říci, že jsem s činností radnice a projekty, které se nám v uplynulých letech podařilo zhotovit, spokojen. Důležité změny a investice nás čekají také letos.

Přehledně a stručně je vše popsáno na vedlejší straně. Rád bych se však k některým bodům vyjádřil. Jako Břeclavana mě nesmírně těší, že městská společnost Teplo Břeclav stanovila předběžnou průměrnou částku za GJ tepla nižší, než tomu bylo loni. V době stále rostoucích cen energií je to pro tisíce obyvatel města, kteří využívají služeb Tepla Břeclav, opravdu výborná zpráva.

Také pro letošní rok jsme žádali obyvatele Břeclavi o připomínky k MHD a právě na základě podnětů občanů se zapracovaly některé změny do jízdních řádů břeclavské MHD. Těší mě, že se lidé do této výzvy zapojili a městská hromadná doprava tak může fungovat opravdu dle reálných potřeb obyvatel města.

Přejdu-li k nejvýznamnějším investicím, které nás ještě letos čekají, musím samozřejmě zmínit výměnu semaforů za modernější zařízení. Více o investiční akci sdělujeme na dalších stránkách zpravodaje. S dlouho očekávanou výměnou semaforů se začne ihned, jakmile to dovolí počasí.

Pokračovat se bude také v asfaltování povrchů hrází, na které od lidí slýcháme povětšinou kladné odezvy, což se potvrdilo třeba při nedávné akci Vánoční kilometr, kdy se davy lidí místo blátivého a podmáčeného povrchu pohodlně pohybovali po vyasfaltované hrázi v areálu SVK.

V polovině roku nás čeká otevření moderní obřadní síně na městském hřbitově, která konečně nahradí už dlouhé roky nevyhovující původní stavbu. Lidé se tak budou moci rozloučit se zesnulými v důstojných prostorách. U nádraží by už na jaře měla vzniknout moderní cyklověž, která umožní bezpečně uskladnit až 118 jízdních kol. Právě slovo bezpečně je přitom ve městě s hustým cyklistickým provozem zásadní. Lapkové se najdou v každém městě a krádeže kol nejsou v Břeclavi neobvyklé. Jsem proto rád, že turisté i místní budou moci za symbolickou částku uskladnit svá kola do bezpečných prostor, které navíc budou střeženy kamerou.

Zmínit musím také rozšíření parkoviště na bývalém autobusovém nádraží nebo výstavbu nového parkoviště u Nemocnice Břeclav, protože parkovacích ploch není dnes nikdy dost, což dokladují problémy s parkováním v centrech mnoha měst. Břeclavská radnice se však už roky úpravou, opravou, rozšiřováním či budováním nových parkovišť snaží zvýšit komfort parkování a v centru Břeclavi proto většinou lidé zaparkují bez problémů.

Mimo to nás čekají také opravy komunikací, které kvůli svému stavu rekonstrukci vyžadují. Po rekonstrukci kanalizace a vodovodu tak získá nový asfaltový povrch třeba komunikace Na zahradách.

Věřím, že snaha současné koalice o zlepšení podmínek ke komfortnímu životu Břeclavanů je vidět na mnoha místech města a mohu Vám slíbit, že se budeme snažit zvelebovat Břeclav tak, aby nám všem žilo co nejlépe, i v letošním roce.

Ing. Pavel Dominik
starosta Břeclavi

Třídění oleje berou lidé vážně

Čísla vytříděného použitého potravinářského oleje hovoří jasně. Břeclavané vytřídili oproti loňskému roku více než třikrát více použitého oleje. Mnohé občany přitom nastartovala výzva ve zpravodaji Radnice. Dříve totiž vůbec netušili, že lze v Břeclavi tento olej třídit. „Nárůst vytříděného oleje během jednoho roku je neskutečný. Opravdu velmi mě těší, že obyvatelé Břeclavi nejsou lhostejní k životnímu prostředí a dokazují, že jim na místě, kde žijí, záleží," neskrýval obdiv nad jednáním Břeclavanů starosta Pavel Dominik.

Zatímco v období od února do poloviny října 2016 lidé vytřídili 975 kg, v období od ledna až začátku prosince 2017 to bylo 3 558 kg.

Děkujeme všem, kteří třídí a pomáhají tak neznečišťovat životní prostředí, ve kterém žijí. Nevylévejte starý olej "na smažení" do dřezu nebo WC, do kanalizace nepatří. Ničíte si tím odpad. S tuky a oleji po smažení by se mělo nakládat jako s odpadem. Občané je mohou nalévat do použitých PVC obalů (PET lahve, které pevně uzavřou) a ukládat do určených separačních nádob. Tyto označené nádoby (240 litrové zelené plastové popelnice) najdete na místech určených ke sběru tříděného odpadu. *(dav)*

Svoz oleje:

Období: 2017	**Objem:**
5. leden	334,00 kg
10. duben	858,00 kg
13. červen	504,00 kg
4. září	826,00 kg
5. prosinec	1 036,00 kg
Celkem:	**3 558,00 kg**

Období: 2016	**Objem:**
12. únor	170,00 kg
30. červen	385,00 kg
18. říjen	420,00 kg
Celkem:	**975,00 kg**

Břeclavané třídili nejlépe

Ceny za vítězství v soutěži My třídíme nejlépe jsou rozdány. V kategorii měst nad 10 000 obyvatel byla nejlepší Břeclav. Břeclavané tak obhájili prvenství z předchozích dvou let.

Zástupci jihomoravských měst a obcí se sešli v Brně, aby převzali ceny za svou účast v soutěži My třídíme nejlépe. Tu uspořádala společnost EKO-KOM ve spolupráci s Jihomoravským krajem.

V kategorii obcí do 500 obyvatel vyhrálo Podhradí nad Dyjí, kategorii obcí s 501 – 2 000 obyvateli ovládla stejně jako v předchozích ročnících Perná. V kategorii 2 001 – 10 000 obyvatel zvítězil Mikulov a vítězem mezi městy s více než 10 000 obyvateli se stala Břeclav. Za ní následovaly Kyjov, Vyškov, Kuřim a Veselí nad Moravou.

Nejúspěšnější tři účastníci každé ze čtyř kategorií si odnesli kromě pamětních medailí také finanční odměnu. Vítězové obdrželi šeky na 30 000 Kč, druhé místo bylo oceněno částkou 20 000 Kč a třetí částkou 10 000 Kč. "Určitě najdeme nějaký způsob, jak částku za vítězství opět investovat do odpadového hospodářství, třeba do osvěty, abychom stejně dobrých, nebo i lepších výsledků dosahovali i v dalších letech," uvedl místostarosta Jaroslav Válka, který za Břeclav ocenění převzal.

Zásadním kritériem pro hodnocení bylo množství vytříděných odpadů na jednoho obyvatele a počet tříděných komodit na území jednotlivých obcí a měst. Hodnocena byla navíc i hustota sběrné sítě nebo sběr kovových odpadů. *(juh)*

Břeclav vybrala dodavatele nových semaforů

Město Břeclav s konečnou platností vybralo dodavatele, který provede výměnu semaforů na všech šesti křižovatkách na průtahu městem.

Městu se podařilo výrazně snížit cenu této významné akce. Původní odhadované náklady se pohybovaly kolem 25 milionů korun, definitivní verze projektové dokumentace počítala s částkou 20 milionů, výsledná cena vítězného dodavatele Eltodo a.s. Praha činila 11,5 milionu korun vč. DPH.

Studie rekonstrukce světelné signalizace byla již zadána minulým vedením radnice v roce 2014, vlastní konečná verze projektu byla dodána po složitých přípravách a povolovacích řízeních v létě 2017. Smlouva je již podepsána, na koordinační schůzce na začátku prosince 2017 bylo dohodnuto, že vlastní rekonstrukce bude zahájena od března 2018, jakmile to umožní klimatické podmínky. Souběžně se budou rekonstruovat vždy dvě křižovatky a termín dokončení dle uzavřené smlouvy je 24 týdnů od zahájení prací.

„Břeclavští občané si po téměř čtvrt století rozhodně zaslouží nové semafory, které by měly zlepšit průjezdnost městem, a tak ušetřit čas i nervy řidičů. Stávající světelná signalizace je již za hranicí své životnosti a nemůže u ní být ani řeč o inteligentním řízení dopravy – vzhledem k různým termínům výstavby jednotlivých semaforů nelze jejich provoz sladit," uvedl místostarosta Břeclavi Svatopluk Pěček. Nová světelná signalizace podle něj přinese v tomto ohledu zásadní změny: „Hlavní zlepšení přinese systém nepřetržitého monitorování dopravy kamerami, který v závislosti na intenzitě dopravy nastaví intervaly jednotlivých signálů tzv. dynamickým řízením. K tomu budou jednotlivé křižovatky mezi sebou navzájem komunikovat a bude možné vytvořit tzv. zelenou vlnu, což bude oproti současnému stavu velkým posunem. Podstatné bude také zlepšení spolehlivosti semaforů, nebude již tedy docházet k častým výpadkům jako nyní. Na druhou stranu, zázraky ve zlepšení průjezdnosti městem nepřinesou ani nové semafory. Pracujeme proto na dalších dílčích opatřeních, které zahrnují například vybudování nových odbočovacích pruhů na třídě 1. máje, úpravu kruhového objezdu ve Staré Břeclavi, rozšiřování sítě cyklostezek, úpravy dopravního značení, dopravní osvětu nebo optimalizaci městské hromadné dopravy," doplnil místostarosta Svatopluk Pěček. *(juh)*

Oprava zastávek MHD

Město Břeclav získalo od Jihomoravského kraje finanční podporu ve výši 300 000 korun na opravu zastávek městské hromadné dopravy. Na základě podnětů od občanů, kteří si stěžují na neutěšený stav některých autobusových zastávek, odbor rozvoje a správy břeclavské radnice zpracoval projekt, který byl předložen Jihomoravskému kraji do programu Individuální dotace na opravu autobusových přístřešků. Projekt byl úspěšný a získal finanční podporu 300 000 korun. Dalších 350 000 korun bude financovat město ze svého rozpočtu.

"Z finančních prostředků chceme upravit minimálně pět autobusových zastávek na místech, na kterých se v současnosti nachází jen skelety autobusových přístřešků. Především se jedná o zastávky v lokalitě Poštorná a Charvátská Nová Ves (např. na zastávkách MHD Valtická, Hlavní na konci a Valtická-točna). Realizace projektu proběhne v roce 2018," uvedl k záměru radnice místostarosta Svatopluk Pěček. *(juh)*

Ocenění pro tajemníka

V prosinci proběhla v pražském hotelu Jalta celostátní konference s názvem Udržitelné město 2017, kterou uspořádala Národní síť Zdravých měst ČR (NSZM) – asociace, jenž čítá na 130 členů: měst, obcí a regionů. Na slavnostní recepci byla oceněna ta nejlepší Zdravá města, obce i regiony za své celoroční výsledky v postupu k udržitelnému rozvoji, kvalitě života a podpoře zdraví. Mezi oceněnými měla svého zástupce také Břeclav - ocenění "Dobrá praxe v kvalitním řízení městského úřadu Zdravého města" obdržel Zdeněk Opálka, tajemník Městského úřadu Břeclav. (juh)

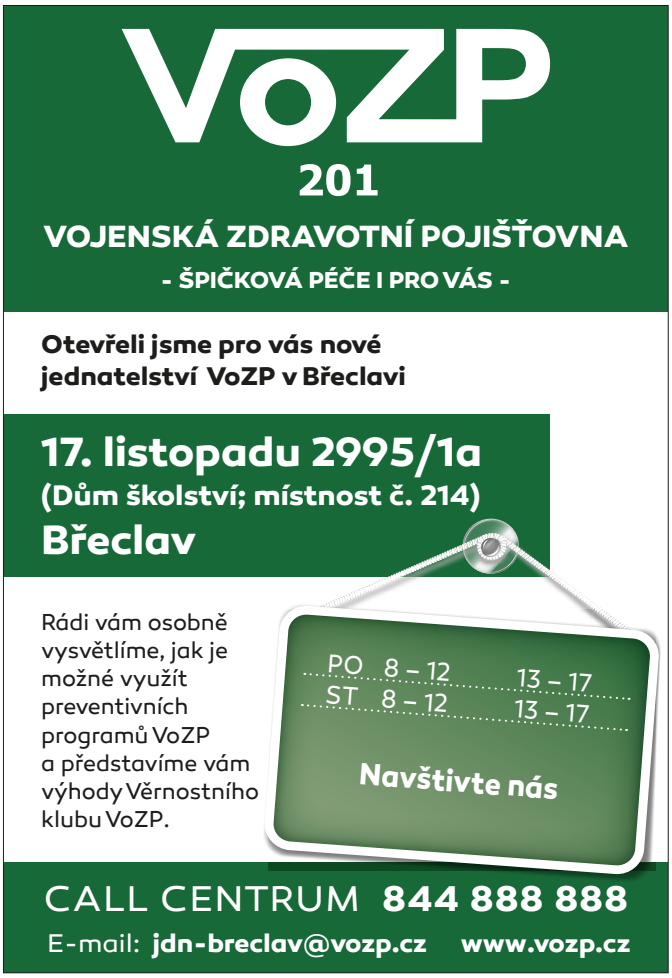

Problematika vraků v Břeclavi

Břeclavská městská policie musí každoročně řešit v průměru desítku vraků motorových vozidel, které jejich majitelé bez skrupulí nechali stát v ulicích.

Najít, zkontaktovat a přimět vlastníka tohoto vozidla k jeho odstranění však bývá docela často těžký úkol. Přesto se jej strážníkům asi v polovině až dvou třetinách případů daří splnit. Ve zbylých případech předá městská policie radnici podnět na zahájení řízení k odstranění vraku.

Je-li vrak na pozemní komunikaci a nepředstavuje-li přímé ohrožení bezpečnosti a plynulosti silničního provozu, úřad ze zákona zveřejní výzvu k odstranění vraku a po jejím uplynutí může být vozidlo vlastníkem komunikace odstraněno. Odstranění vraku je tedy v některých případech běh na dlouhou trať. „Veřejnost bohužel nelibě nese, že vraky jsou v ulicích ještě dlouho poté, co se věcí začal někdo zabývat. Někteří lidé nás kritizují, že s věcí nic neděláme a vrak urgují. Svým způsobem to samozřejmě chápu. Ale bohužel někdy až popudlivé reakce některých lidí svědčí, že o legislativě dotýkající se vraků a o možnostech městské nebo státní policie v této věci vědí jen tuze málo. Bylo by možná hezké, kdyby strážník mohl nechat každý zjištěný vrak hned a za všech okolností odtáhnout. Ale takto to prostě nefunguje." popisuje praxi zástupce velitele břeclavských strážníků Zdeněk Novák. *(zno)*

Gumotex na špici mezi exportéry

V Kaiserštejnském paláci v Praze byl vyhlášen 23. ročník tradiční soutěže Exportér roku. Nečekaný úspěch zaznamenala akciová společnost Gumotex, která mezi exportéry s ročním objemem nad 500 milionů korun získala první místo v hodnocení rozvoje nových exportních příležitostí.

Každoročně se v soutěži hodnotí několik oblastí. „Je těžké se porovnávat v objemu exportu, nebo jeho meziročního nárůstu s takovými giganty, jako jsou například mladoboleslavská Škodovka, Iveco, Siemens, Agrofert, Bosch Diesel a podobně, i když před několika lety jsme vlastně právě v nárůstu exportu získali šestou příčku. Každopádně nás velmi těší, že nezůstává bez povšimnutí snaha získávat nové trhy v těžké konkurenci," hodnotí Pavel Kašuba ze společnosti Gumotex, která zaměstnává přes čtrnáct stovek lidí a vyváží své produkty do více jak čtyřiceti zemí po celém světě. Soutěž spolupořádá Hospodářská komora ČR, Střední podnikatelský stav a Asociace pro podporu podnikání v ČR. *(tz)*

Město pomohlo rodinám postiženým požáry

Zastupitelé Břeclavi na zasedání podpořili návrh vedení města a schválili finanční pomoc pro rodiny, kterým na začátku prosince zničily byty požáry. K požárům došlo ve čtvrtek 7. prosince. Byt na sídlišti Slovácká byl zcela zničen, Na Valtické vyhořela jedna místnost. Zastupitelé v pondělí schválili postiženým rodinám dary ve výši 70 000 a 30 000 korun.

„Je to z naší strany určité gesto první pomoci, aby se rychle mohlo začít s nápravou škod. Budeme situaci sledovat a jsme v případě potřeby připraveni poskytnout další nutnou pomoc," uvedl starosta města Pavel Dominik a poděkoval rovněž mnoha dobrovolníkům a společnostem, kteří oběma rodinám pomáhali s likvidací škod.

Poděkování dobrovolníkům!

Rádi bych touto cestou chtěli poděkovat hasičům, záchranářům, policistům, všem. Rodině, přátelům, kamarádům, kolegům, sousedům, známým i neznámým spoluobčanům za projevenou účast, za pomoc jak materiální tak i finanční, za nasazení při řešení naší situace po nešťastné události, vyhořelého bytu na Slovácké ulici. Nestačila by celá strana vydání Radnice, kdybychom měli všem jmenovitě poděkovat, bylo a je vás hodně, kteří jste pomáhali a stále pomáháte. Musíme z celého srdce poděkovat městu Břeclav, vedení Fosfy za finanční dary, vedení Moraviapress za poskytnuté bydlení, firmě AVE Břeclav za pomoc při vyklízení, Střípkům naděje, panu Machovskému za organizaci dobrovolníků, Tisku Pálka, Hotelu ROSE, Stavební firmě Marcinek a všem lidem s dobrým srdcem, bez této veškeré vaší pomoci bychom to stěží zvládali!

Moc si toho vážíme a jsme nesmírně rádi, že máme kolem sebe takové úžasné a obětavé osoby, kterým není lhostejné, co se kolem nich děje. *Děkují Dubáňovi*

Chtěli bychom ze srdce poděkovat všem dobrým lidem, kteří nám pomáhají a podporují nás. Děkujeme hasičům za rychlý zásah. Pánům z městské rady za obrovskou pomoc. Velké poděkování patří také našim rodinám, kamarádům, sousedům, známým a všem lidem s otevřeným srdcem.

Děkujeme proto panu Petru Machovskému a jeho Střípkům naděje. Dělá úžasnou práci, rozdává naději lidem. Děkujeme dále firmě Elektro Lukáš Mrlák, všeho nechal, aby nám mohl pomoci.

Za úžasný nápad a výrobu bednění do okna děkujeme JG Interier, jmenovitě panu Rostislavu Žákovi. Za neuvěřitelnou rychlost při výrobě okna patří díky panu Netopilíkovi a Pramosu Tvrdonice. Velké díky dále patří zaměstnancům Gumotexu za finanční pomoc a firmě Gumotex za poskytnutí náhradního ubytování. Děkujeme všem kamarádům, zaměstnancům Karlovy pekárny za obrovskou pomoc. Děkujeme za krásný vánoční stromek zahradnictví Malinkovič, dále společnosti Belix, která nám dává do pořádku náš domov. Děkujeme rovněž redakci Radnice za solidaritu a pomoc.

Lidičky, všem vám moc, moc děkujeme.

Děkuje paní Mandová a pan Horák

KLÍČOVÉ CENTRUM
Shopping centrum Břeclav
VALIŠ
• autoklíče s čipem
• **bezpečnostní dveře**, mříže, trezory...
• cyklo a moto zámky **ABUS**
• čalounění dveří, shrnovací dveře
• nouzové otevírání dveří a aut
OTEVÍRACÍ DOBA
po – pá: 8:30 - 12:30 13:00-17:00 hod.
so: 8:30 - 12:00
e-mail: zamkyvalis@seznam.cz
www.zamky-valis.cz
Mob.: 728 553 010

Firma zabývající se výrobou ocelových konstrukcí a strojírenských výrobků hledá do trvalého pracovního poměru pro provozovnu v **Moravské Nové Vsi** následující profese:

- **Svářeče s úřední zkouškou pro metodu 135** (nebo pro podobné metody)
- **Skladník** – obsluha VZV pro manipulaci s většími ocelovými dílci
- **Zámečníky**

Požadujeme: zkušenost, pečlivost, pracovitost, spolehlivost.

Nabízíme: jistotu perspektivního pracovního místa, garantovanou hod. mzdu po dobu zkušební lhůty, finanční motivaci pro dojíždějící pracovníky, odpovídající platové hodnocení dle výkonu.

Nástup možný ihned nebo po dohodě.

V případě Vašeho zájmu a pro bližší informace nás kontaktujte.

email: sekretariat@berzametal.cz
Ing. Viktor Paulas, tel. 606 724 606, 605 505 793
www.berzametal.cz
BERZA

Dotační program na obnovu památek

Město Břeclav již od roku 2008 spolupracuje s ministerstvem kultury na průběhu dotačního programu „Podpora obnovy kulturních památek prostřednictvím obcí s rozšířenou působností". V roce 2017 byla pro správní obvod Městského úřadu Břeclav ministerstvem stanovena kvóta ve výši 468 000 Kč. Částka byla rozdělena mezi žadatele – vlastníky kulturních památek následovně: Římskokatolická farnost Břeclav - Poštorná, druhá etapa obnovy výplní fary v Poštorné 100 000 Kč, Město Velké Bílovice - restaurování sochy sv. Vendelína ve Velkých Bílovicích 150 000 Kč, Židovská obce Brno - třetí etapa restaurování Kuffnerovy hrobky na židovském hřbitově Břeclav 218 000 Kč.

Dotačním program Podpora obnovy kulturních památek prostřednictvím obcí s rozšířenou působností pokračuje i v roce 2018.

Finanční prostředky v Programu jsou určeny na zachování a obnovu nemovitých kulturních památek, které se nalézají mimo památkové rezervace a zóny, nejsou národními kulturními památkami a nejsou ve vlastnictví České republiky, popř. na obnovu movité kulturní památky pevně spojené se stavbou, jako jsou např. oltáře nebo varhany v kostelech, pokud je tato stavba kulturní památkou, a dále na obnovu movitých kulturních památek v případě, že se nejedná o restaurování (např. obnova kolejových vozidel, strojů apod.).

Žadatelem o poskytnutí příspěvku je vlastník kulturní památky. Minimální výše příspěvku je 50 000 Kč. Plátci DPH vypočítávají procenta příspěvku k ceně prací bez daně z přidané hodnoty.

Od roku 2018 dochází k zásadním, následujícím změnám v programu:

1. Žádosti budou odevzdávány pouze v 1. kole, tzn. do 28. února (odevzdání žádostí na úřad ORP), 2. kolo bylo zrušeno. Důvodem je urychlení jednání komise ministerstva kultury bez dvojí přípravy a umožnit tak ministerstvu vyřizovat žádosti co nejdříve po uzávěrce.
2. Minimální podíl žadatele se zvyšuje z dosavadních 10 % na 20 %.
3. K následnému finančnímu vypořádání není třeba přikládat restaurátorskou zprávu (v případě restaurátorských prací).

Finanční kvóty zveřejní ministerstvo v první lednové dekádě a to až poté, co bude přijat státní rozpočet. Přesto ORP Břeclav vyhlašuje přijímání žádostí do programu na rok 2018 již od 2. 1. 2018.

Formuláře k dotačnímu programu jsou ke stažení na stránkách města: https://breclav.eu/urad/sluzby/dotace-na-obnovu-kulturni-pamatky
nebo na stránkách ministerstva kultury: https://www.mkcr.cz/podpora-obnovy-kulturnich-pamatek-prostrednictvim-obci-s-rozsirenou-pusobnosti-274.html

Břeclav bude mít technickou mapu

Zastupitelstvo města schválilo v prosinci 2017 novou obecně závaznou vyhlášku o vedení technické mapy města.

Technická mapa bude v digitální podobě zajišťovat aktuální a přesné informace o zastavěném území: komunikacích (povrchu, dopravním značení, veřejném osvětlení, kanalizačních vpustích atd.), chodnících (povrch, stav), inženýrských sítích, stavebních objektech (budovách, kulturních památkách, důlních dílech…), technické infrastruktuře (šachtách, stožárech, hydrantech…), vodstvu či zeleni.

Břeclavská vyhláška o technické mapě vychází z vyhlášky č. 233/2010 zveřejněné ve sbírce zákonů dne 28. července 2010 a také čerpá z dobrých zkušeností stovek měst v České republice.

Technická mapa bude účinným nástroje pro inventarizaci a pasportizaci majetku, správu majetku (přehled o stavu, náklady na údržbu, návrh obnovy), plánování rozvoje a bude podkladem pro projektování staveb i pro řešení havarijních situací. Informace z této mapy budou sloužit nejen jednotlivým odborům městského úřadu, ale také stavebníkům, projektantům a dalším subjektům, které budou provádět či plánovat investice ve městě.

Aby byla mapa opravdu aktuální, je třeba, aby spolupracovali všichni občané města. Každý stavebník má nově povinnost odevzdat dokumentaci ke stavbě v jasně definované digitální podobě. Tato povinnost přinese nám všem možnost rychle zjistit stav v katastrálních územích Břeclav, Poštorná a Charvátská Nová Ves.

Podrobné informace budou dostupné během ledna na novém mapovém webu města: http://mapy.breclav.eu. Každý stavebník také obdrží kompletní informace na příslušném stavebním úřadu. *(juh)*

Jak se dělá politika z opozice

Opoziční roli vnímáme v prvé řadě jako roli kritickou. Ne kritickou ve smyslu, že návrhy odmítáme, ale kritickou ve smyslu, že se snažíme přemýšlet o širších důsledcích a dopadech navrhovaných opatření. Koalice to často bere jako otravné šťourání, ale pro nás je to role, kterou musíme plnit, nemůžeme totiž podpořit kdejakou blbost. A když už vidíme, že je to blbost, panuje z naší strany snaha na to i upozornit. Že se na tom pak v plénu neshodneme, je už další věc.

Jak jste si už asi všimli, v závažných věcech volíme místo tlachání na zastupitelstvech a na úřadě jinou cestu. Cestu aktivistickou. Věříme tomu, že když lidi něco vidí, něco si představí, tak je pak jednodušší je o tom přesvědčit.

Poprvé jsme tuto cestu zvolili u chodníku k Tescu. Neexistence stavby tam podle nás dost výrazně ohrožovala bezpečnost především chodců a cyklistů. Tak jsme nasadili helmy, vytyčili cestu, pokecali s řediteli podniků, obepsali novináře. Jednoduchá stavba, která byla připravená už tři roky, se tak pod tlakem médií a veřejnosti stala skutečností. A to jsme měli připraveny i radikálnější kroky pro podporu její výstavby.

Druhou věcí bylo referendum. Nikdo jsme s tímto institutem neměli zkušenost. Výstavba obchoďáku v Tranze nebo v cukrovaru nám přišla ale natolik šílená, že jsme se rozhodli to referendum uspořádat. Vždycky je těžké přesvědčit lidi o tom, že ta hrozba existuje. Studii investora můžete rozporovat třeba názory odborníků z praxe, kteří vám řeknou, že vaše obavy jsou opodstatněné, ale často mimo záznam. Nemáte je odborně podložené a už se do vás šije, že jste amatéři atd.

Jsme rádi, že referendum dopadlo, jak dopadlo. Množství voličů, kteří hlasovali proti obchoďákům v těch lokalitách, myslíme, některé představitele města zaskočilo a zastavilo snahy velkých řetězců se do těchto lokalit protlačit.

Zatřetí, a to píšu, protože mám radost, se nám podařila další věc u Tesca. Loni v létě jsme nainstalovali na sloupy na kruháč doporučující značky "při výjezdu blikej". Štvalo nás totiž, že řidiči jedoucí z kruháče nedávají blinkr a zdržují tak provoz na přecpaném kruhovém objezdu. Těžko říct, do jaké míry to pomohlo, kolony dál trvají a bypass tam bude zřejmě potřeba. Nicméně si našich amatérských cedulí někdo všiml a nainstaloval tyto cedule do provozu v oficiálním provedení. Tím, že jsme opatření ukázali, jsme pohnuli s myšlením jiných lidí a snad je přesvědčili, že je to dobrý nápad.

A o tom to je - zkoušet, co můžete udělat hned. Čekat, co nám spadne z nebe a vymlouvat se na byrokracii dokáže každý. Tím neříkám, že si nemáte nic přát k Vánocům. Jenom v té politice to na základě přání nefunguje.

Jakub Matuška
zastupitel Břeclavi

Poplatky za psy a odpady

Místní poplatky za provoz systému komunálních odpadů a ze psů v roce 2018 jsou zavedeny obecně závaznou vyhláškou města Břeclavi č. 7/2017, o místním poplatku za provoz systému shromažďování, sběru, přepravy, třídění, využívání a odstraňování komunálních odpadů a obecně závaznou vyhláškou č. 8/2017, o místním poplatku ze psů.

Sazby poplatků zůstávají nezměněny. Poplatky jsou splatné bez vyměření, čili občané neobdrží poštou žádné upozornění či složenku.

Poplatek ze psů platí jejich držitel obci příslušné podle místa jeho trvalého pobytu nebo sídla.

Poplatek ze psů		
Poplatník:	Držitel psa (fyzická nebo právnická osoba)	
	Za 1 psa	Za 2. a každého dalšího psa
Rodinný dům	500,- Kč	700,- Kč
Ostatní domy	1 000,- Kč	1 500,- Kč
Občané pobírající invalidní, starobní, vdovský nebo vdovecký důchod, který je jediným zdrojem jejich příjmů a občané pobírající sirotčí důchod	200,- Kč	300,- Kč
Splatnost:	Nejpozději do 31. března 2018	
Způsob placení:	Bezhotovostně na účet města č. **526651/0100**, přes SIPO nebo přímo v pokladně města **Variabilní symbol:** 1341 + číslo poplatníka	

Změna od 1. 1. 2018:

- ruší se osvobození od poplatku, na období 1 roku, za čipování psa. Ostatní druhy osvobození zůstávají beze změny. (Poplatek za čipování, u smluvně dohodnutého veterináře, zůstává zdarma).

Poplatek za komunální odpady platí fyzická osoba:

- která má v Břeclavi trvalý pobyt,
- která má ve vlastnictví stavbu určenou k individuální rekreaci, byt nebo rodinný dům, nacházející se na území města Břeclavi, ve kterých není hlášena k pobytu žádná fyzická osoba, a to ve výši odpovídající poplatku za jednu fyzickou osobu,
- které byl podle zákona upravujícího pobyt cizinců na území ČR povolen trvalý pobyt nebo přechodný pobyt v Břeclavi na dobu delší 90 dnů,
- která podle zákona upravujícího pobyt cizinců na území ČR pobývá na území ČR v Břeclavi přechodně po dobu delší 3 měsíců,
- pobývající na území města Břeclavi, které byla udělena mezinárodní ochrana podle zákona upravujícího azyl nebo dočasná ochrana podle zákona upravujícího dočasnou ochranu cizinců.

Poplatek z komunálních odpadů	
Poplatník:	Fyzické osoby uvedené ve vyhlášce
Poplatek:	600,- Kč
Občané nad 65 let a děti do 6 let věku	400,- Kč
Splatnost:	Nejpozději do 31. května 2018
Způsob placení:	Bezhotovostně na účet města č. **526651/0100**, přes SIPO nebo přímo v pokladně města Variabilní symbol: rodné číslo poplatníka

Změna od 1. 1. 2018:

- poplatník je povinen doložit existenci skutečností zakládajících nárok na osvobození nebo úlevu od poplatku, a to do **31. 5. příslušného kalendářního roku**. V případě, že poplatník tuto povinnost nesplní, nárok na osvobození od tohoto poplatku zaniká. (Týká se zejména osob dlouhodobě pobývajících v zahraničí). Ohlašovací povinnost nemají osoby nad 65 let věku a děti do 6 let věku.

Vyhlášky jsou zveřejněny na internetu www.breclav.eu → úřad a radnice → vyhlášky a nařízení → místní poplatky.

Rychlé informace lze získat na telefonních číslech 519 311 369 (poplatky ze psů) a 519 311 248 (poplatky za odpady).

Lidé se rozhodli pro zdravotní klauny

Při dalším ročníku projektu obchodního řetězce Tesco Vy rozhodujete, my pomáháme dali lidé v břeclavském obchodním domě nejvíce hlasů zdravotním klaunům. Šek předal v břeclavské nemocnici zástupce společnosti Tesco za účasti břeclavského starosty Pavla Dominika a ředitele břeclavské nemocnice Jiřího Jurníka. Zdravotní klauni navštěvují dětská oddělení pravidelně, ale stále ještě zbývá mnoho dětí, které se nemohou se zdravotním klaunem potkat. Finanční příspěvek z projektu Vy rozhodujete, my pomáháme umožní realizovat navíc 8 klauniád pro dětské pacienty. *(red)*

Homedica

Ambulance plastické a estetické chirurgie
Velkomoravská 12, Hodonín

MUDr. Libor Polák – plastický chirurg
MUDr. Pavel Krejzlík – plastický chirurg a stomatochirurg
Provádíme:
- Konzultace kosmetických zákroků
- Korekce nosu, očních víček, ušních boltců a lalůčků
- Zmenšení, zvětšení prsou, modelace
- Odstraňování kožních lézí
- Operace převislého břicha, liposukce
- Zvětšování rtů
- Facelift
- Aplikace Botoxu

Dermatoporadna a hojení ran

Bílková Gabriela - všeobecná sestra
Provádí:
- Obličejová poradna – bezplatně
- Odstranění rozšířených žilek (obličej, trup, dolní končetiny)
- Laseroterapie – hojení jizev pooperačních, poúrazových, popáleninových, keloidních, hojení oparů
- Hluboká laseroterapie svalových, šlachových a vazivových onemocnění a poranění
- Plasmolifting – omlazení pleti vlastní plazmou
- JETT plasma – ošetření pleti, výrůstků, nerovností a jizev

Možno objednat denně mezi 8. - 11. hodinou
na tel. +420 518 343 026

Email: homedica@email.cz www.homedica.cz

Vzpomínková místnost přenese seniory do časů mládí

Reminiscenční místnost neboli "pokoj vzpomínek" zřídili nově zaměstnanci Domova seniorů Břeclav. Klienti domova si pokoj, který je vrací do časů jejich dětství, nemohou vynachválit. "Je to jako doma, člověku místnost oživí vzpomínky, cítíme se tady skvěle," shoduje se čtveřice seniorek, které si v pokoji právě vykládají a vzpomínají na časy svého mládí.

S nápadem zřídit vzpomínkovou místnost přišly sociální pracovnice zařízení. "Tyto pokoje skvěle fungují v rámci reminiscenční terapie v jiných domovech. Chtěli jsme proto našim klientům také nabídnout příjemné prostředí podobné tomu z jejich mládí. Poté, co jsme dali výzvu na facebook, přihlásilo se obrovské množství lidí s tím, že pro tyto účely rádi darují věci z první republiky nebo z poválečné doby," neskrývaly nadšení sociální pracovnice domova seniorů.

Myšlence vzpomínkové místnosti byl od začátku nakloněn také ředitel domova David Malinkovič. "Ohlasem lidí z řad veřejnosti jsem nadšený. Děkujeme všem, kteří přispěli k tomu, aby tato místnost mohla vzniknout. Využijeme ji k reminiscenční terapii, místnost bude klientům k dispozici neustále."

Už před časem přitom na zahradě domova seniorů zřídili výběh s kozami. Ty se jako terapeutický prostředek osvědčily na výbornou.

Reminiscenční terapie je zjednodušeně „terapie vzpomínkou". Patří mezi základní terapie u pacientů s demencí, využívá se však i u zdravých seniorů a u seniorů s kognitivní poruchou. Jejím cílem je zlepšit kvalitu života za pomoci vyvolání příjemných vzpomínek, které mají pro člověka důležitou hodnotu.

Zaměstnanci Domova seniorů Břeclav jmenovitě děkují za předměty do vzpomínkové místnosti panu Kleiberovi z Dubňan, paní Dvořáčkové z Lednice, paní Látalové z Valtic, paní Beličkové z Břeclavi, paní Vítovské z Lanžhota, panu Pacalovi z Břeclavi, paní Suchánkové z Ladné, paní Hrdličkové z Břeclavi, butiku Luu Style z Podivína a Městskému muzeu a galerii Břeclav. *(dav)*

Senioři si užívali předvánoční čas

O adventu si předvánoční náladu užili také klienti Domova seniorů. Před vyřezávaným betlémem, který zapůjčil jeho autor František Varga, jim zazpívali nejznámější koledy členové seniorského pěveckého sboru Kvítek, rozzářil se vánoční strom a nechybělo ani občerstvení. (juh)

Moravské hvězdy ozářily kapličku

Na začátku prosince i navzdory chladnému počasí zaplnili prostory u starobřeclavské kapličky Břeclavané, aby byli už potřetí svědky rozzáření Moravských hvězd. Rozsvícení se společně ujali starosta Břeclavi Pavel Dominik a starobřeclavské děti, o kulturní program se postaral Břeclavánek a starobřeclavští mužáci. (juh)

STAVEBNÍ VÝSTAVA
Stavíte, opravujete, zařizujete?
Přijďte se inspirovat či poradit na výstavu.
STAVÍME BYDLÍME
stavební výstava
VSTUP ZDARMA • VÝSTAVNÍ SLEVY
26. – 27. ledna
Dům kultury Horní Valy
HODONÍN
pátek 9-18 hod., sobota 9-17 hod.
Omnis pořadatel výstav
Omnis Olomouc, a.s., Horní lán 10a, 779 00 Olomouc, www.omnis.cz
tel.: 588 881 422, mobil: 608 711 422, e-mail: nasadil@omnis.cz

Moravské oděvní závody

Největší výrobce oděvů na míru v Evropě

vyrábí od roku 1999 v Břeclavi

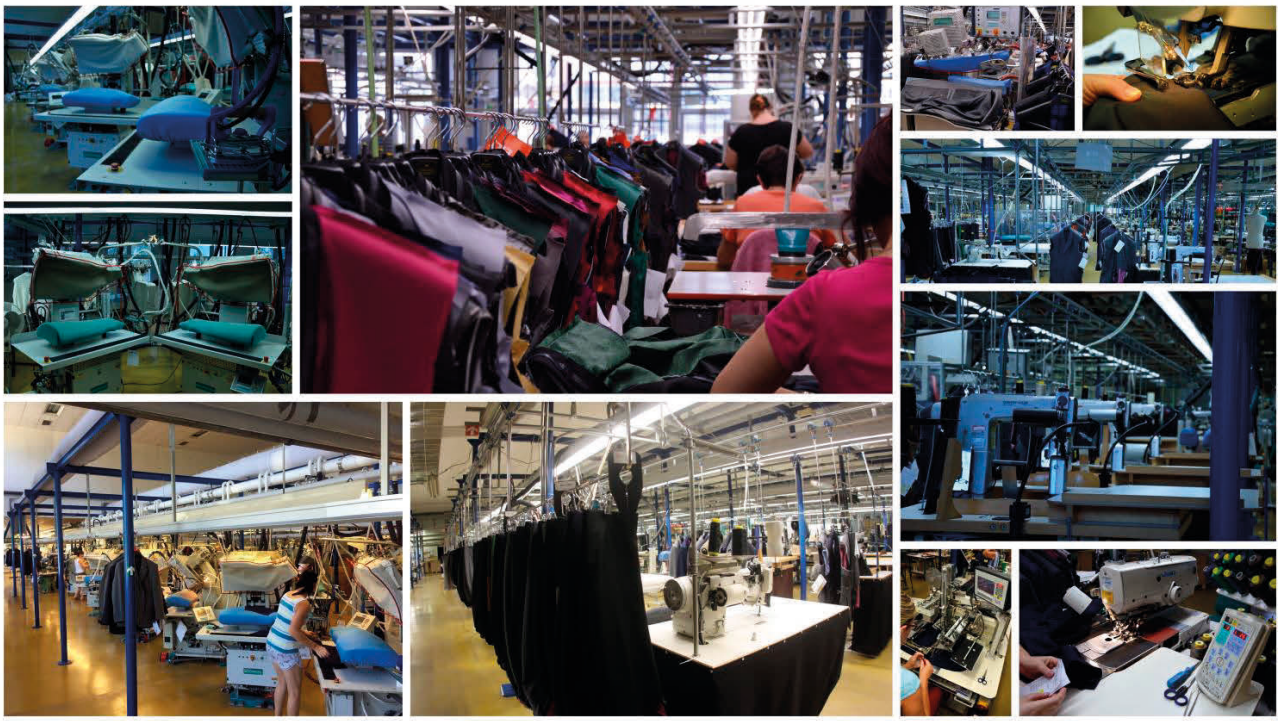

Společnost **DOLZER Maßkonfektionäre**, založená v roce 1963, je největším výrobcem konfekce na míru v Evropě. Její součástí a zároveň výhradním výrobním závodem jsou **Moravské oděvní závody, k. s. v Břeclavi**. Společnost nabízí oděvy na míru dle individuálního požadavku zákazníka. V každé z 18 filiálek po celém Německu si zákazník vybere materiál a model výrobku. Odborníci ve filiálce vezmou „míru na šaty“ a zakázka může vyrazit do výroby.

Když se společnost **DOLZER Maßkonfektionäre** před 18 lety rozhodla založit v Česku výrobní závod, není divu, že volba padla na Břeclav. Toto město má dlouhou tradici oděvní výroby – jeho švadleny jsou proslavené svou mimořádnou zručností.

Každý týden v tomto podniku vyrobí na 2.500 zakázkových oděvů na míru zákazníkům z celého Německa. Každé sako, vesta, sukně, šaty, kabát nebo kalhoty jsou pěčlivě vypracovány dle požadavků rozměrů individuálního zákazníka či zákaznice.

Firma **Moravské oděvní závody** začínala v Břeclavi dne 8. června 1999 s osmi švadlenami a na konci roku měla již 30 pracovnic, které v novém závodě prokazovaly svoji zručnost. Dnes v závodě stále pracuje deset z těchto prvních 30 švadlen. Tyto pracovnice, které jsou u nás zaměstnány od prvních hodin, plní od samého začátku nejvyšší požadavky kvality.

V dnešní době u nás pracuje 220 zaměstnanců. Následující čísla jsou opravdu impozantní: 86 našich kolegů pracuje v Břeclavi déle než deset let a více než 150 jich zde pracuje nejméně pět let. Společnost Moravské oděvní závody vytváří pracovní místa převážně pro ženy, které svůj profesní život každý den spojují s péčí o děti a rodinu. Buduje pracovní pozice v jednosměnném provozu.

Podřizuje podnikový plán dovolené potřebám svých zaměstnanců, například v období letních prázdnin mají pracovníci 3 týdny dovolené, stejně jako respektuje vánoční klid.

V Moravských oděvních závodech se pracuje v čistém prostředí na moderních strojích. Naše společnost pravidelně navyšuje ohodnocení svých zaměstnanců a je pro všechny své pracovníky stabilním zázemím s jistotami a budoucností. Jsme připravení být nadále v České republice hrdým zástupcem tradice oděvního průmyslu.

Děkujeme všem svým zaměstnancům, že jsou jeho součástí.

Břeclavské Vánoce: Kouzelný park,

Už na začátku prosince Břeclavané zaplnili park, aby společně rozsvítili vánoční strom. Pár dnů poté si lidé užili Mikulášskou metelici, kde předvedli ohnivou show divocí čerti, děti si zatančily při čertovské zumbě.

Po osm dní proudily vánočním městečkem na pěší zóně tisíce návštěvníků. K zastavení lákal bohatý kulturní program, ale také svařák a pochutiny.

Při rozsvícení vánočního stromu zaplnili Břeclavané park u nádraží. Společně se stromem se navíc rozsvítila výzdoba celého parku.

čertovský rej a adventní pohoda

Novoroční ohňostroj na Kuffnerově nábřeží navštívily tisíce lidí. Kladné ohlasy a obrovská návštěvnost město přesvědčily, že novoroční ohňostroj, jehož tradice započala loni, je krok správným směrem. Břeclavané se na něj proto mohou těšit i příští rok. Před ohňostrojem lidé zcela zaplnili sál kina při novoročním koncertu, kde v podání Břeclavského komorního orchestru zazněly slavné filmové melodie. Za sponzorství koncertu děkujeme společnosti TEPLO Břeclav.

Součástí vánočního městečka byla také ukázka tradičních řemesel. Vedle ukázek předení či tkaní nebo řezbářského umu návštěvníci obdivovali umění kovářů.

12 887. To je částka, která se vybrala na chodítka pro oblastní charitu na letošních Adventních inspiracích v synagoze.

V rámci dvoudenní plyšákové sbírky vybralo Zdravé město Břeclav 14 162 korun na dětské oddělení Nemocnice Břeclav. Všem, kteří přispěli, děkujeme. Děkujeme rovněž všem školám a školkám, které se na akci podílely.

Koňaré už tradičně v době předvánoční pořádali Jarmark svaté Lucie. Chybět nemohly oblíbené přesňáky.

Více než 60 tisíc korun vybralo letos vedení města na charitativním Starostově svařáku v rámci Břeclavských Vánoc na pěší zóně, což je dvojnásobná suma oproti loňskému roku. Místostarostové břeclavské radnice předali výtěžek zástupcům společnosti Práh jižní Morava, která poskytuje dospělým se závažným duševním onemocněním z Jihomoravského kraje pomoc a podporu při jejich začleňování do běžného života. Všem, kteří přispěli, děkujeme!

Děti kromě kolotoče a dílniček v parku lákala k pohlazení také živá zvířátka.

Monitory dechu pro nemocnici

Pět nových monitorů dechu získala darem Nemocnice Břeclav. Aby lépe mohli spát ti nejmenší a hlavně jejich maminky, rozhodla se břeclavská firma MADOIL obdarovat dětské oddělení břeclavské nemocnice přístroji, které pomáhají.

„Z vlastní zkušenosti si uvědomujeme, jak jsou děti zranitelné bezprostředně po narození. Největší nebezpečí je tzv. syndrom náhlého úmrtí kojence. Aby se tomuto předešlo, je zapotřebí přístroje, který by monitoroval dech do jednoho roku dítěte. Těchto přístrojů nemocnice nemá moc a nemohou ho tím pádem poskytnout každému," je si vědomý potřebnosti monitorů Martin Dvořák z firmy Madoil, která už řadu let nemocnici podporuje.

Darované přístroje jsou přitom špičkou na trhu, certifikované, kalibrovatelné a odolné. „Věříme, že díky tomu by měly pomoci ohlídat zdraví mnoha dětí," doplnil. Ředitel nemocnice Jiří Jurník je za tuto pomoc velmi vděčný. „Jsem rád, že díky tomuto daru ulehčíme maminkám. Navíc si je mohou také zapůjčit domů. Budou lépe spát a jejich dítě bude ve větším bezpečí," netají se. *(red)*

Malí umělci na Duhovce

Desítkám dětí pogratuloval a předal ocenění ve středisku volného času Duhovka místostarosta Břeclavi Svatopluk Pěček. Prosincové vyhodnocení výtvarné soutěže Putování za vánoční hvězdou, které se účastnily děti ze základních a mateřských škol celého Břeclavska, bylo rovněž vernisáží děl, které zaplnily objekt volnočasového centra Duhovka od přízemí až po půdní prostory. *(dav)*

MELS
SERVIS
počítačů, notebooků, tiskáren, tabletů, ...
MELS s.r.o., Lednická 68, BŘECLAV - Ch.N.Ves
www.mels.cz, tel. 515 553 553, 605 888 787

madoil®
NOVINKA V NAŠEM SERVISU!
VÝMĚNY OLEJŮ V
AUTOMATICKÝCH
PŘEVODOVKÁCH
Sovadinova 3552/10a, Břeclav • TEL.: 519 321 573
www.MADOIL.cz • www.MADOIL-SERVIS.cz
ISO 9001 ISO 14001 BEC certified
Sledujte náš facebook
/madoilsro

Městská Knihovna Břeclav

Břeclavská knihovna připravuje na leden 2018

Novinky v knihovně

Od ledna 2018 zavádíme v břeclavské knihovně novou službu pro čtenáře nazvanou **Právo první noci s bestsellerem.** Prozatím se týká pouze půjčovny pro dospělé. Je určena čtenářům, které nebaví čekat na to, až na ně přijde řada u nejžádanějších knih, na které jsou často desítky rezervací. Za pouhých 30 Kč máte možnost získat právo okamžité přednostní výpůjčky.

Knihy zařazené do nabídky **Právo první noci s bestsellerem** budou k dispozici na určeném regále a označeny příslušnou samolepkou. Vybrané finanční prostředky následně použijeme na zakoupení dalších exemplářů nejvíce půjčovaných bestsellerů.

VU3V - Barokní architektura v Čechách

Pro letní semestr *Virtuální univerzity třetího věku* si studenti vybrali téma **Barokní architektura v Čechách.** Přednášky představují nejvýznamnější osobnosti barokní architektury, jejichž realizace si můžeme prohlédnout v Čechách.

Po úvodním představení barokního slohu, jeho stylů a nejznámějších zástupců se budou přednášky postupně věnovat dílům Carla Luraga, Jeana Baptisty Matheye, Jana Blažeje – Santiniho a Kryštofa a Kiliána Ignáce Dientzenhoferových. Garantem kurzu je doc. Mgr. Martin Pavlíček, Ph.D.

První přednáška začíná v **úterý 30. ledna ve 14.30 hodin** ve velkém sále knihovny, přihlašování a prezence bude pobíhat už od 13.30 hodin. Ke studiu je opět možné se připojit i v tomto semestru, školné činí pro čtenáře knihovny 300 Kč, pro ostatní zájemce 420 Kč za celý semestr.

Excelujte s Excelem

Na dalším lednovém počítačovém kurzu se můžete naučit pracovat s nejnovější verzí programu **Microsoft Excel 2016**. Ve **středu 31. ledna v 9 hodin** začíná osmihodinový kurz, lekce se budou konat ve středu a v pátek v počítačové učebně, vždy dopoledne od 9 do 11 hodin. Cena kurzu je 300 Kč.

Free Film Fest: Putinovy „Děti 404".

Dalším snímkem z festivalu *Jeden svět,* který budete moci zhlédnout v **úterý 6. února v 18 hodin** malém sále knihovny jako součást projektu *Free Film Fest,* je ruský dokument **Putinovy „Děti 404".** Věty jako *„táta tvrdí, že by vzal bouchačku a všechny homosexuály postřílel a ségra by je zavřela do blázince,"* jsou jen střípkem z anonymních výpovědí 55 teenagerů, kteří v rámci online projektu *Děti 404* virtuálně bojují proti vyhroceným homofobním náladám v ruské společnosti. Vstupné dobrovolné.

Půjčování a klub deskových her

Také dětské oddělní má od roku 2018 pro své čtenáře přichystané dvě novinky. Každou první středu v měsíci zde bude od 13 do 16 hodin probíhat **Klub deskových her**. První setkání se uskuteční o jarních prázdninách, ve **středu 7. února od 13 hodin**. Už **od 6. ledna** si ale můžete vybrané deskové hry **zapůjčit domů.** *(jč)*

Přijďte 10. února na oblíbený

POŠTORENSKÝ FAŠANK

Maškary vyjdou za bujarého veselí ve 14 hodin od poštorenského kostela. Po obchůzce dědinou za doprovodu dechové hudby Pivoňka bude od 18 hodin zábava v poštorenském kulturním domě, zakončená pochováváním basy.

Patchwork vynesl přes 30 tisíc

Výstava patchworku v břeclavské synagoze vydělala 31 784 Kč. Organizátoři děkují všem, kteří přispěli. Uvedenou částku předali zástupci patchworku rodičům Čermákovým pro jejich dvanáctiletá dvojčata Danielku a Jakuba. Dar je určený na doplatky rehabilitačních pomůcek, rehabilitačních terapií nehrazených zdravotní pojišťovnou a doplatek pobytu v dětském rehabilitačních centru Arpida v Českých Budějovicích. (rk)

OZNÁMENÍ O VYPSÁNÍ VEŘEJNÉ ZAKÁZKY MALÉHO ROZSAHU A VÝZVA K PODÁNÍ NABÍDKY

Městské muzeum a galerie Břeclav, příspěvková organizace zveřejnilo Oznámení o vypsání veřejné zakázky malého rozsahu a výzvu k podání nabídky na zhotovení dekorativního objektu do partnerského města Andrychów. Veškeré informace na http://www.muzeumbv.cz/vyberova-rizeni/.

Kontaktní osoba: Mgr. Silvie Vymyslická, tel.: +420 724 866 594, e-mail: silvie.vymyslicka@muzeumbv.cz

Pozvánka na setkání s léčitelem

Ing. Antonínem Strnadem

Břeclav, nám. TGM 9a (dům DOMUS), dv. č. 17

Téma: Žaludek, tenké a tlusté střevo

Středa 17. ledna 2018 od 18 do 20 hod.

Vstup zdarma! Nutná rezervace! SMS s příjmením na 732 613 853

Noc venku popáté

Už 5. ročník charitativní akce Noc venku opět upozornil veřejnost na problematiku bezdomovectví. Oblastní charita Břeclav nabídla na břeclavské pěší zóně kulturní program, kreativní výtvarný workshop, charitativní veganské guláše či čtení z tematické knížky. Vše bylo tradičně zakončeno spaním dobrovolníků pod studeným nebem. Celá akce, která vynesla pomoc v podobě darování 657 ks trvanlivých potravin, byla i letos ve znamení výborné spolupráce se studenty - dobrovolníky z břeclavského gymnázia. *(ak)*

Perníčky na Duhovce

Přes čtyři desítky dětí z SVČ Duhovka pekly a zdobily v předvánočním čase medové perníčky. Tuto sladkou tradici je učily poznávat babičky z klubu při Senior pointu Břeclav. Akce přispěla ke smazání mezigeneračních rozdílů a už nyní jsou v plánu další setkání nejmladší a nejstarší generace. *(sh)*

Břeclavský Bazztarklan má dobře našlápnuto

Břeclavská kapela Bazztarklan se skládá ze zkušených muzikantů (kytarista Tomáš Tesař a MC Martin "Sayko" Zajac, perkusista Libor Pojeta a hráč na foukací harmoniku Jakub Štěpaník) a mladých hudebních talentů (baskytarista Vojtěch Kabelka, bubeník Tomáš Baťka a kytarista Květoslav Bartoš). Přesto, že společně hrají jen krátce, stihl Bazztarklan vydat CD se stejnojmenným názvem a odehrát několik koncertů po různých koutech České republiky. O břeclavské kapele, která má potenciál zaujmout i za hranicemi našeho okresu, krátce povyprávěl její kytarista Tomáš Tesař, jenž je spojený i se zaniklou kapelou Hraczki či pořádáním oblíbených Ozvěn břeclavského rocku.

Jak bys vaši kapelu charakterizoval?

Jedná se o partu břeclavských hudebníků a jednoho kluka na foukací harmoniku z brněnského Hoochie Coochie Bandu. Skvěle nám obhospodařuje sólové party. Protože jsem vyrostl na kovbojkách, kde foukačka nesmí chybět, a taky hrajeme po práci a zpíváme o životě, který se nám děje, shodli jsme se, že jde v Bazztarklanu o směs country a jiných hudebních stylů. Tři roky jsme hledali správný zvuk, ale až nedávno jsme se shodli na jeho současné podobě.

Co všechno už máte s Bazztarklanem za sebou a jaké máte plány do budoucna?

Za tři roky jsme stihli hodně koncertů, jednu desku a dva podařené videoklipy, které máme na youtube. Hrajeme jen vlastní tvorbu a věříme, že si jednou někdo našich refrénů a muziky všimne. Na příští rok plánujeme další koncerty na zajímavých festivalech a místech, klip a nahrávky. Dvě nové skladby jsme teď představili na Mikulášském večírku v Piksle.

Kde si vás tedy Břeclavané mohou v brzké době poslechnout?

V prosinci jsme hráli právě v břeclavském klubu Piksla, který považujeme za naši domovskou stáj, ale i v Brně na vánočních trzích nebo v dalekém Mostu. V březnu máme slíbený festival Pestrovečer v Mikulčicích, takže jde vidět, že to máme pestré a nabídkám na koncerty jsme otevření. Všechny naše písničky si mohou lidé volně poslechnout na internetu. *(pv)*

Galerie 99

Břeclav – Slovácká ulice
Antonín Vojtek

Galerie 99 začíná devatenáctý rok své existence. Podílí se na rozvoji kulturního dění v Břeclavi. Pořádá akce pro zájemce z širokého okolí. Věnuje se organizování výstav po celé České republice. Velmi nás těší chvála a ocenění od návštěvníků, kteří teprve v naší galerii najdou výtvarné dílo, které je osloví. Řídíme se heslem „umíme Vám poradit" a umíme Vám pomoci výtvarné dílo vybrat. Naší snahou je, aby si v Galerii 99 každý našel svůj obraz, svůj šperk, svou grafiku, svou plastiku.

Unikátní výstavu připravujeme na leden 2018- **Portréty a autoportréty malíře A.V.** Malíř Antonín Vojtek se 10. ledna dožívá 48 respektive 84 let. Galerie vystaví více než 30 jeho tváří. Vytvořili je výtvarníci z České republiky, Německa, Francie. Několik autoportrétů vytvořil i on sám. Podobnou výstavu jsme v G 99 ještě neměli. Když desítky tvůrců kreslí a maluje jednoho člověka, může dojít ke zvláštní situaci, neboť každý tvůrce vidí zobrazeného svýma očima. Výstavu zahájíme tří hodinou vernisáží ve středu 10. ledna od 14-17 hodin. Potrvá do 9. března.

Galerie nabízí: stálou expozici šperků ze dřeva, více než sto grafických děl, veškeré služby související s poradenstvím a výtvarným uměním, oceňování obrazů, restaurování, atd.

Otevřeno: úterý až pátek od 14.00 do 17.00 hodin, případně po telefonické domluvě kdykoliv- 519 372118, 723 930 015, 723 887 977. Galerie AV na ul. J. Molák a na zazvonění nebo na telefon. Novinky sledujte na www.vojtek-av.com nebo na facebooku.

Dopadnout na zadek není prdel

A už zase začínáme od jedničky. Bác! Uklouzl jsem na korkové zátce od šampusu a zhmoždil si píšťalu. Ano milé děti. Správně se říká lýtková kost. Mrazivým ránem se neslo mé ryčné auvajs. Babička z nebíčka mi strouhala mrkvičku a drmolila – jak na nový rok, tak po celý rok. Z toho jsem usoudil, že asi celých 365 dnů budeme mít na stole šampáňo. Ale ne, to by bylo dost nudné. Jak by k tomu přišla vína hroznová nebo stromečková. Viďte. Anebo to bude asi úplně jinak. Jak už to v životě chodí.

Ale domnívám se, že mít již z kraje roku 2018 pesimistické myšlenky není dobré. Víte, jak říkávala prozíravě moje milá tetička Fanda, ono to vždycky nějak dopadne. Já jsem první lednový den dopadl na zadek. A ono to přátelé nebyla žádná prdel. Ale vědom si svátečnosti dne, zatnul jsem zuby, a s kyselým úsměvem odkulhal ke své milé televizi. Za několik okamžiků mi totiž vstoupili do domu vídeňští filharmonikové. Pokojem se hebce linuly tříčtvrteční melodie Straussových valčíků a harmonicky se spojovaly s omamnou vůní smažící se cibulky a vařící se uzené rolky. V ten okamžik jsem byl ochoten přistoupit i k novoročním předsevzetím. Naštěstí píchnutí v noze mě od těch ptákovin rychle odradilo. Ještěže tak.

Po hudebních orgiích jsem se rychle teple oblékl a nacpal ospalého Beníka do pleteného futrálu. Jako aperitiv jsme si dali svižnou procházku k Vídeňáku a po druhém břehu přes lávku zpět. Pozdravili jsme otužilé kačeny, lysky, labutě. A nezapomněli jsme ani na racky. Chvilku jsme si jen tak šveholili a gagotali. A macatí bobři plácali do rytmu ocasy. Jen rybám nebylo ten den do zpěvu. Ale znáte ty rybí zpěvy. Jistě, paní Novotná, nic moc. Samé šupino sem, šupino tam. Je zajímavé, ani to moje psisko si nezarepovalo. Pádilo si to alespoň dvacítkou do chalupy, kde na něj čekaly chutné zbytky. A voňavá panička. Měl jsem co dělat, abych tomu podlouhlému jezevčíkovi stačil. Potvora! Zvítězil o ocásek. Tak.

To bylo na Nový rok. Vyslechli jsme s Beníkem pozorně novoroční projev. Poté komentář naší paničky od dřezu. Nakonec nějaký blázen ještě začal likvidovat zbytky zábavné pyrotechniky. Ben se rozštěkal, moja se fest rozdurdila a vystresovaní pavouci zuřivě pletli hladce obrace. Já z toho byl taky celý dopletený. A tak jsem se vám do toho zaplet, že mne z toho vymotala až velká štamprdla hruškovice.

Karel Křivánek

KINO KORUNA 3D

LEDEN 2018

Čtvrtek 4.1. v 17:00 a sobota 6.1. v 17:00

ČERTOVINY

Po čertech hezká pohádka. Režie: Zdeněk Troška.

Pohádka, Česko, 2017, přístupný, 101min., 130,- Kč

Čtvrtek 4.1. ve 20:00

BORG/McENROE

Režie: Janus Metz. Hrají: Sverrir Gudnason, Shia LaBeouf

Životopisný, 2017, tit., od 12 let, 90 min., 120,- Kč

Sobota 6.1. ve 20:00

KOLO ZÁZRAKŮ

Režie: **Woody Allen**. Hrají: **Kate Winslet**, J. **Temple**, **Justin Timberlake**

Drama, 2017, USA, titulky, od 12 let, 101 min., 120,- Kč

Úterý 9.1. ve 20:00 KINO ART

POLIBEK OD BEATRIS

Režie: M. Provost. Hrají: C. Deneuve, C. Frot, O. Gourmet

Drama, 2017, Francie, titulky, od 12 let, 117 min., 110,-Kč

Středa 10.1.ve 20:00

INSIDIOUS: POSLEDNÍ KLÍČ

Režie: Adam Robitel. Hrají: Lin Shaye, Javier Botet, S.Locke

Horor, mysteriozní, USA, Kan., 2018, tit.,od 15 let, 130,-Kč

Čtvrtek 11.1. ve 20:00

Pouze jeden den v kinech.

MOTÖRHEAD: CLEAN YOUR CLOCK

Hudební, dokumentární, VB, 2016, 120 min., 150,- Kč

Pátek 12.1. a sobota 13.1. v 17:00

MŮJ ŽIVOT CUKETKY

Cuketka není žádná padavka, ale malý čiperný chlapec.

Anim., Švý, Fr, 2017, přístupný, DAB., 66 min., 110,- Kč

Pátek 12.1. a sobota 13.1. ve 20:00

ZMENŠOVÁNÍ

Chcete mít lepší život? Nechte se zmenšit.

Režie: A. Payne. Hrají: Matt Damon, Kristen Wiig, A. Baldwin

Drama, USA, 2017, tit., od 12 let, 135 min., 120,- Kč

Úterý 16.1. ve 20:00

MÍSTO SPLNĚNÝCH PŘÁNÍ KINO ART

„… jak daleko jste ochotni zajít?"

Režie: P. Genovese. Hrají: V. Mastandrea, M. Giallini,

Mysteriozní, Italie, 2017, tit., od 12 let, 105 min., 110,- Kč

Středa 17.1. ve 20:00

NEJTEMNĚJŠÍ HODINA

Gary Oldmanv roli jedné z největších osobností 20. století. Winstona Churchilla. Režie: Joe Wright.

Hrají: Lily James, Gary Oldman, Ben Mendelsohn

Drama, VB, 2017, tit., od 12 let, 125 min., 110,- Kč

Čtvrtek 18.1. v 17:00 a ve 20:00

VELKÁ HRA

Hvězdně obsazený film, který vypráví pravdivý příběh Molly Bloom, profesionální lyžařky,která se stala provozovatelkou tajných heren. Režie: Aaron Sorkin.

Hrají: Jessica Chastain, Idris Elba, Kevin Costner

Drama, USA, 2017, titulky, od 15 let, 140 min., 120,- Kč

Pátek 19.1. v 17:00 a neděle 21.1. v 15:00

COCO

Pohádka pro celou rodinu.

Předfilm: **Ledové království: Vánoce s Olafem**

Animovaný, USA, 2017, DAB., přist., 105 min., 120,- Kč

Pátek 19.1. ve 20:00 a sobota 20.1. v 17:00 a ve 20:00

ZOUFALÉ ŽENY DĚLAJÍ ZOUFALÉ VĚCI

"To tedy byl porod!" vzdychnete si, když se vám něco nepodaří lehce. Režie: F. **Renč**. Hrají: Klára **Issová**, Matouš **Ruml**, Aneta **Krejčíková**

Komedie, Česko, 2018, přístupný, 83 min., 130,- Kč

Úterý 23.1. ve 20:00

ODNIKUD KINO ART

Režie: F.Akin. Hrají: D. Kruger, Numan Acar, S. Eloglu

Drama, Něm., Fr., 2017, tit., od 12 let, 106 min., 110,- Kč

Středa 24.1. ve 20:00

ZTRACEN V DŽUNGLI

Džungle má jasný vzkaz: sem lidé nepatří.

Režie: G. McLean. Hrají: Daniel Radcliffe, T. Kretschmann,

Akční, Austrálie, 2017, tit., od 12 let, 115 min., 120,- Kč

Čtvrtek 25.1. v 17:00 a ve 20:00

NEJVĚTŠÍ SHOWMAN

Z jeho představení se navzdory mnohým předsudkům, stala celosvětová senzace. Režie: Michael Gracey. Hrají: Hugh Jackman, Rebecca Ferguson, Michelle Williams

Životopisný, USA, 2017, titulky, přist., 105 min., 120,- Kč

Pátek 26.1. v 17:00 a neděle 28.1. v 15:00

FERDINAND

Pohádka pro celou rodinu.

Animovaný, USA, 2017, DABING, 99 min., 120,- Kč

Pátek 26.1. ve 20:00 ve 3D
sobota 27.1. v 17:00 ve 3D a ve 20:00 ve 2D

LABYRINT: VRAŽEDNÁ LÉČBA

Každý labyrint musí mít svůj konec.

Režie: W. Ball. Hrají: Dylan O'Brien, D.Darden, T. Brodie.

Akční, USA, 2018, tit., od 12 let, 140 min., 150,-/130,- Kč

Úterý 30.1. a středa 31.1. ve 20:00

TŘI BILLBOARDY KOUSEK ZA EBBINGEM KINO ART

Drama plné černého humoru od Oscarového režiséra

Hrají: Frances McDormand, Woody Harrelson, Sam Rockwell

Krimi, drama, USA, 2017, tit., od 15 let, 115 min., 110,- Kč

Čtvrtek 1.2. v 17:00 a ve 20:00 a pátek ve 20:00

ŠPINDL

Režie: M. Cieslar. Hrají: A. Polívková, A. Krausová,

Komedie, Česlo, 2017, přístupný, 98 min., 110,- Kč

Sobota 3.2. ve 20:00

VŠECHNY PRACHY SVĚTA

Příběh o únosu šestnáctiletého Johna Paula Gettyho III a o zoufalé snaze jeho milující matky přesvědčit dědečka aby zaplatil výkupné. Režie: **Ridley Scott**.

Hrají: Michelle Williams, Mark Wahlberg, Charlie Plummer

Drama, krimi, USA, 2017, tit., od 15 let, 135 min., 120,- Kč

Pátek 2.2. sobota 3.2. v 17:00 a neděle 4.2. v 15:00

ČERTOVINY

Režie: Z. Troška. Hrají: J. Prachař, D. Benedikt, K. Dobrý

Komedie, Česko, 2017, přístupný, 101 min., 120,- Kč

Úterý 6.2. ve 20:00

NIT Z PŘÍZRAKŮ KINO ART

Oscaroví režisér Paul Thomas Anderson a herec Daniel Day-Lewis, přicházejí s filmem o nezkrotné posedlosti.

Drama, USA, 2017 titulky, od 15 let, 115 min., 110,- Kč

Středa 7.2. a čtvrtek 8.2. v 17:00

DUKÁTOVÁ SKÁLA

Obec Lukov si žije svými běžnými radostmi i starostmi. Co se ale stane, když se dětí pustí do odhalování místní pověsti,?

Režie: J. Novák. Hrají: **M. Dejdar, M.Zounar, K. Brožová**

Pohádka, Česko, 2017, přístupný, 90 min., 120,- Kč

Středa 7.2. a čtvrtek 8.2. ve 20:00

PREZIDENT BLANÍK

Tonda Blaník ohlásil prezidentskou kandidaturu, slíbil například máslo a lithium či korupci dostupnou pro všechny...

Režie: M. Najbrt. Hrají: M. Daniel, M. Dalecký, H.Třešňáková

Komedie, Česko, 2018, od 12 let, 90 min., 120,- Kč

Pátek 9.2. sobota 10.2. v 17:00 a neděle 11.2. v 15:00

SNĚHOVÁ KRÁLOVNA: TAJEMSTVÍ OHNĚ A LEDU

Pohádka pro všechny.

Anim., Rusko, 2018, DABING, přístupný, 80 min. 130,-Kč

Pátek 9.2. sobota 10.2. ve 20:00 a středa 14.2. ve 20:00

PADESÁT ODSTÍNŮ SVOBODY

Nenechte si ujít vyvrcholení.

Režie: James Foley. Hrají: Dakota Johnson, Jamie Dornan

Erotický thriller, USA, tit., od 15 let, 105 min., 140,-Kč

1.1. 2018 v 15:00

BŘECLAVSKÝ KOMORNÍ ORCHESTR

NOVOROČNÍ KONCERT s PŘÍPITKEM

Filmové ukázky s živými orchestrem

Vstupné: 100,-Kč

5.1. 2018 v 19:00

SPIRITUÁL KVINTET

VYPRODÁNO

DIVADLO V KINĚ

18.2.2018 v 19:00

PŘÍBUZNÉ SI SI NEVYBÍRÁME

VYPRODÁNO

2.3.2018 v 19:00

ZDENĚK IZER a AUTOKOLEKTIV

Pořad, ve kterém se diváci budou moci setkat s jedinečným a nezaměnitelným humorem Z. Izera.

Vstupné: 290,- Kč, balkon: 260,-Kč

DIVADLO PRO DĚTI

11.3.2018 v 10:00

MICHAL NA HRANÍ

Michal umí běhat, umí stát, umí mluvit i tancovat. Kouzelný Michal je první hračkou na světě, která si může vybrat, kdo si s ní bude hrát! Nebudeš to právě ty?

Vstupné: 180,-Kč

DIVADLO V KINĚ

21.3.2018 v 19:00

PARFÉM V PODEZŘENÍ

Hrají: Jana **ŠVANDOVÁ**, Valerie **ZAVADSKÁ**, Simona **POSTLEROVÁ**, Jitka **SMUTNÁ**, Romana **GOŠČÍKOVÁ**, Lukáš **MARTÍNEK**, Lukáš **BURIAN**

Napínavá francouzská krimi komedie rozehrává příběh pěti sester, do jejichž života zasáhla smrt majitelky nedalekého butiku. Co skrývají a co skrývá komisař?

Bude vrah dopaden...

Vstupné: 450,- Kč, balkon: 400,-Kč

MUZIKÁL V KINĚ

14.4.2018 v 19:00

MILOVAT K SMRTI

Světlana NÁLEPKOVÁ

Ve strhujícím příběhu sledujeme životní cestu Edith Piaf: zázračné uzdravení v dětství, zpívání na pařížských dvorech a uličkách, fantastické úspěchy v největších evropských divadlech, turné po USA, muže a ženy v jejím životě, nemoci, život plný lásky i samoty, v chudobě i přepychu...

Vstupné: 380,- Kč, balkon: 330,-Kč

19.4.2018 v 19:00

VĚRA MARTINOVÁ

Koncert zpěvačky, která je stalicí naší akustické hudební scény s kapelou.

Vstupné: 300,- Kč

ON-LINE rezervace a prodej vstupenek:

www.kinobreclav.cz

PŘEDPRODEJ A REZERVACE VSTUPENEK NA POKLADNĚ KINA:

ST-PÁ: 10:00 – 12:00 a 15:00 - 20:00, SO: 16:00 – 20:00

REZERVACE NA FILM KONČÍ: **30 min. před filmem**

NA OSTATNÍ AKCE**: 5 DNŮ OD REZERVACE**

!! Je nutné dodržet čas vyzvednutí rezervace, nový systém ruší rezervace automaticky...

kino Koruna je provozováno za finanční podpory Města Břeclav

Deváté prvenství v Českém poháru pro MSK

Ženy MSK Gumotex Břeclav obhájily úspěšně své prvenství v Českém poháru, druhé nejvýznamnější domácí soutěži po extralize, která vrcholí boji o titul mistryň ČR. V Havířově zvedly v prosinci nad hlavu cennou trofej již podeváté, z toho počtvrté v řadě. V semifinále porazily bez problémů 5:0 SK Dobré, ve finále po vcelku vyrovnaném sportovním boji 5:1 CDU Sport Stolní tenis Ostrava. Vítězný

kolektiv tvořily hráčky Vivien Ellö, Dana Čechová, Aneta Kučerová a Karin Adámková, koučem družstva je Petr Nedoma. Český pohár hrají ženy MSK rády, na finále se vždy těší a úspěšné jsou díky velké bojovnosti vyrovnaného hráčského kolektivu. V Havířově se ve finále ve čtyřech dílčích zápasech hrálo na pět setů, z toho třikrát uspěly v koncovkách rozhodujících sad ženy MSK. *(jh)*

Mladí stolní tenisté bojovali ve vánočním turnaji

Tradicí se staly interní vánoční turnaje, na nichž mládež oddílu stolního tenisu MSK Břeclav spojuje sportovní zápolení s drobnými cenami pro všechny zúčastněné s následnou hostinou v družném prostředí. O ceny a pohoštění se starají rodičové mladých adeptů bílého míčku, kteří si po skončení turnaje dětí rádi také vezmou pálku do ruky a neformálně si měří síly mezi sebou. Turnaj dětí byl rozdělen do čtyř výkonnostních skupin. V té nejvýkonnější zvítězil Radek Němeček před Klárou Koberovou a Markem Maňkem, když při shodném počtu vítězství rozhodl o pořadí poměr setů z jejich vzájemných zápasů. Ve skupině mírně pokročilých byla první Nikola Janoušková, další medailové posty zaujali Karolína Garčicová a Lukáš Beneš. Ve skupině začátečníků byla nejlepší Aneta Trčková před Danielem Šperlinkem a Veronikou Izákovou. Miniskupinku nejmladších členů oddílu tvořili pětiletí Michal Jílek a Nikol Třetinová, kteří nehráli na body, jen procvičovali jednoduché úderové varianty. *(jh)*

Série medailí z OP mladšího a nejmladšího žactva

V prosinci se v Kloboukách konal okresní přebor mladšího a nejmladšího žactva jednotlivců, na němž naděje MSK zářily. Tři prvenství vybojoval Ondřej Klenovec, který ve dvouhře zdolal svého tradičního soupeře Piláta (Klobouky), společně pak vytvořili nejlepší pár ve čtyřhře žáků a s Nikolou Janouškovou přidal Klenovec třetí prvenství. Jen o málo zpět zůstala Karolína Garčicová, dvakrát první a jednou druhá. Ve dvouhře zdolala ve finále v pětisetovém dramatu svou oddílovou spoluhráčku Janouškovou, spolu vyhrály suverénně čtyřhru žákyň, stříbro jí patří za smíšenou čtyřhru, v níž jí byl partnerem Filip Tichý, třetí ze dvouhry mladších žáků. Z pěti prvenství do Břeclavi putovala všechna, jen zlato ze čtyřhry mladších žáků bylo dělené. V navazujících soutěžích nejmladších žáků se blýskl zlatem z dvouhry Lukáš Beneš, Lucie Tichá vyhrála čtyřhru dívek s Hutákovou (Klobouky), ve dvouhře byly Veronika Izáková třetí, Lucie Tichá čtvrtá a Sára Šmerdová pátá. *(jh)*

Trenažéry v Břeclavi

Do projektu Česko vesluje se zapojili také žáci břeclavských škol. Ve Školní lize se spolu na dálku utkaly na veslařských trenažerech čtyřčlenné a osmičlenné týmy. V prosinci přijel za břeclavskými školáky s trenažery Josef Akai, hlavní trenér Labské akademie veslování. Výborně si vedl tým šesťaček ze ZŠ Kupkova Tučňáci a Sobíci, který v kategorii dívčích osmiveslic obsadil třetí místo. Ještě lépe si vedly smíšené týmy ze sousedních Valtic, které vyhrály v kategorii 8. i 9. tříd. *(juh)*

Přijďte si vyzkoušet florbal

Florbalový oddíl T. J. Sokol Břeclav přivítá nové zájemce z řad dětí a mládeže. Tréninky probíhají v Břeclavi v pondělí (17.30 – 19.00) v tělocvičně gymnázia a ve čtvrtek (17.00 – 18.30) v tělocvičně „průmyslovky". Více informací na e-mailu: vrzal.drahoslav@seznam.cz, mobil: 603 781 950.

Kongresové centrum

Spa Resort Lázně Lednice **** se nachází ve městě Lednice v těsné blízkosti Lednicko-valtického areálu. Tento areál je rájem historických památek, překrásné přírody a jiných turistických zajímavostí. Návštěvou hotelu se tak ocitnete v blízkosti mnoha památek UNESCO a čekají Vás skutečně zajímavá kulturně-přírodní místa jižní Moravy.

Samostatná budova Kongresového centra Spa Resortu Lednice v hotelovém parku je určena pro pořádání firemních akcí, školení, společenských i kulturních akcí. Jeho kapacita je 90 osob. Nachází se v bezprostřední blízkosti lednické lázeňské kolonády. Součástí centra je také kavárna se zahrádkou.

Spa Resort Lednice **
Břeclavská 781, 691 44 Lednice
Czech Republic
+420 515 554 100
+420 734 200 222
recepce@lazne-lednice.cz
www.lazne-lednice.cz

Cyklisté si užívali zledovatělých cest

Zledovatělé lesní cesty za Habrovou Sečí v Poštorné neodradily v závěru loňského roku desítky závodníků od tradičního Mikulášského cyklokrosu, který otestovali nejmenší cyklisté i dospělí. Mládež provedl lesem juniorský mistr světa Zdeněk Mlynář, který si poté střihl i hlavní závod. O skluzy a pády nebyla nouze. Následovalo vyhlášení Krále břeclavského cyklistiky v kině Koruna. Také tentokrát kralovala cyklistice žena, navíc stejná jako v předešlém roce. Anně Jaborníkové předali ocenění profesionální cyklista Jan Bárta a starosta Břeclavi Pavel Dominik společně s Kateřinou Konečnou z krajského úřadu Jihomoravského kraje. (dav)

Dvě stříbra pro Limovou

Na mistrovských soutěžích celorepublikového charakteru nechyběli v prosinci ani plavci břeclavského Delfínu. I když závěrečnou přípravu u některých plavců poznamenala nemoc nebo zranění, podařilo se dosáhnout pěkných výsledků.

Nejlépe se dařilo nejmladší závodnici Dominice Limové (2006) na Poháru ČR v Havířově. V oblíbených motýlkářských disciplínách se plavkyni podařilo vybojovat dvě stříbrné medaile na tratích 50M a 100M.

Ve starší kategorii dvanáctiletého žactva závodil na Mistrovství ČR v Kopřivnici Jakub Trešek (2005). Ačkoliv původně mířil vysoko, kvůli nemoci musel přerušit přípravu, což poznamenalo jeho kondici a těžké trati 200M skončil třináctý.

V kategorii třináctiletého žactva měla Břeclav na MČR v Trutnově dvě zástupkyně - Aničku Blažkovou (2004) 200Z a Soňu Chlubnovou (2004) 200M. Obě děvčata očekávala lepší výsledky, nakonec jim ale muselo stačit umístění v první dvacítce. V nejstarší kategorii čtrnáctiletého žactva břeclavský klub reprezentovala v Prostějově Sára Slámová (2003), která měla natrénováno a mohla tak útočit na přední příčky, závod jí ale nevyšel podle představ a výsledkem bylo 11. místo na 100PZ a 12. místo na 200P. *(rj)*

Rekordní počet turistů

Posledního kilometru se v závěru loňského roku zúčastnil rekordní počet turistů z celé Moravy. Dohromady pochodovalo z Břeclavi na Janohrad 118 lidí. Mezi příznivci turistiky se rovněž vybralo 3 020 korun na bezbariérovou úpravu turistických cest a chat. O neutuchajícím zájmu o turistiku svědčí právě rostoucí počet účastníků pochodů. Turisté KČT Slovan Břeclav přejí všem co nejlepší vykročení do letošního roku. (kam)

Dívky a ženy, přijďte zkusit hokej

Stále větší popularitu u něžnější poloviny lidstva si získává lední hokej. Více děvčat působí rok od roku také v klubu HC Lvi Břeclav.

V každé mládežnické kategorii hraje minimálně jedna dívka. V klubu také působilo mnoho děvčat, která ve své hokejové kariéře již oblékají dres jiných týmů v ženských soutěžích. A že v Břeclavi máme holky šikovné, o tom svědčí i výčet jejich úspěchů. Většina z nich má již za sebou i mezistátní zápasy ve výběrech ČR. Namátkou S. Duroňová prošla výběry ČR do 15 a 18 let a je členkou širšího kádru reprezentace žen, 2 x mistryně ČR v dresu Karviné. S. Sadílková také prošla jak mládežnickými výběry ČR, zúčastnila se i MS do 18 let a je stále členkou širšího kádru reprezentace žen, také je dvojnásobnou mistryní ČR v dresu Karviné. N. Bartalová hraje třetím rokem ligu žen, B. Mikuličová je členkou širšího výběru ČR do 16 let. Mládežnickými reprezentačními kempy prošly ještě H. Zoubková a D. Kocmanová. Ligu žen si vyzkoušela letos poprvé také třináctiletá M. Raclavská.

Právě tato děvčata přišla s vlastní iniciativou a po dohodě s klubem HC Lvi Břeclav z.s., se pokusí sestavit tým pro 1. ligu žen, která by se hrála v Břeclavi od sezony 2018/2019. Ženská hokejová liga se hraje podle pravidel bezkontaktního hokeje. Pravidla pro souboje jsou tak stejná jako u kategorie ml. žáků. Protože ne všechna děvčata zvládnou přechod ze žákovských kategorií, je na čase zkusit postavit ryze ženský tým i v Břeclavi. Každým rokem bude do kádru hráček přibývat. Tuto soutěž mohou talentovaná děvčata hrát už od 12 let.

Klub HC Lvi Břeclav proto hledá dívky a ženy, které by se chtěly aktivně zapojit do tréninkového procesu a doplnit dosavadní kostru ženského týmu, kterou by měly tvořit již zmíněné S. Duroňová, S. Sadílková, N. Bartalová, H. Zoubková, B. Mikuličová, M. Raclavská. Od ledna do konce sezony budou na ledové ploše probíhat první tréninky žen. Nebojte se a přijďte si to zkusit a případně si také zahrát ligu žen již v příští sezoně. Termíny prvních tréninků naleznete na facebookové stránce Břeclavský hokej, nebo na webových stránkách mládeže HC Lvi Břeclav www.hclvibreclav.cz. Případné další informace na tel. 608 452 713. *(mz)*

Na Štěpána do vody!

Na konci loňského roku si nenechaly desítky plavců ujít Vánoční kilometr. Počasí jim letos přálo, závod neohrožovaly ledové kry, nefoukalo a dvoustupňová teplota vody i vzduchu tak představovala pro plavce příjemné osvěžení. Zatímco na kratších tratích od 100 metrů do tři čtvrtě kilometru změřili síly především otužilci, kilometrový závod si střihli plavci v neoprenech. Pořadatel akce Milan Vojta si pochvaloval obrovskou návštěvnost, kdy lidé hráz zaplnili v délce několika stovek metrů. Nově vyasfaltovaný povrch hrází v areálu SVK s povděkem kvitovaly nejen maminky s kočárky. *(dav)*

Pojď hrát v lednu hokej se Lvy

Sportovní klub HC Lvi Břeclav chce představit lední hokej jako správný sport pro vaše děti. V rámci projektů Českého svazu ledního hokeje (ČSLH) Týden hokeje a Pojď hrát hokej vám Lvi představí lední hokej v břeclavské Ice Bors aréně v sobotu 27. 1. 2018 od 10 hod.

Vstup je hlavním vchodem, který bude označen. Akce je primárně určena pro děti ve věku 4 - 8 let. Program celé akce započne registrací, a to do projektů ČSLH – Pojď hrát hokej a Hokejka, jejichž všeobecné podmínky budou k nahlédnutí. Projekt Hokejka je již představen na našich webových stránkách http://deti-mladez.hclvibreclav.cz/novinky/hokejkacz, nebo můžete navštívit web hokejka.cz. Informace o projektu Pojď hrát hokej najdete také na webových stránkách pojdhrathokej.cz. Po registraci obdržíte pro dítě hlavní dárek od ČSLH a to repliku národního dresu reprezentace ČR a další drobné dárky.

Budete mít možnost na dres napsat jméno svého dítěte. Následně vám bude od 10.15 v krátké prezentaci v prostorách zimního stadionu představen hokej jako sport pro vaše dítě, kompletní hokejová výstroj, a také ve videoukázce celoroční činnost klubu HC Lvi Břeclav a jeho aktivity i mimo sezonu. Poté bude následovat moderovaná ukázka tréninku hokejistů druhých, případně třetích tříd, abyste na vlastní oči viděli, kolik se toho děti během dvou či tří let na ledové ploše stihnou pod vedením našich trenérů naučit. Na ledové ploše uvidíte i ukázku minihokejového utkání. V tuto dobu budou u ledové plochy také připraveny pro děti stanoviště, kde si pod dozorem trenérů budou moci vyzkoušet např. střelbu na branku, jednoduchý slalom s míčkem či jiné aktivity.

Následovně již děti za asistence trenérů vyjedou na led, kde jim budou stačit brusle, helma (může být i lyžařská či cyklistická) a chrániče loktů, kolenou, rukavice a hokejka. Trenéři děti seznámí se základními pohyby na ledové ploše, aby dále mohly postupně absolvovat jednotlivá připravená stanoviště, kde si vyzkouší své dovednosti a spousty her. Na závěr programu na ledě proběhne veliké společné fotografování. Fotograf se bude pohybovat na celé akci a fotografie Vám budou zaslány na mail, uvedený v registraci do týdne po skončení akce. Plánovaný konec celé akce je ve 12 hodin. *(mz)*

Rail Cargo Carrier
Member of ÖBB

Provozní koordinátor Břeclav

Práce na plný úvazek.
Pracovní doba 37,5 hod. týdně.
Směnný provoz v nepřetržitém režimu.
Délka směny 12 hodin.

Pro společnost **Rail Cargo Carrier – Czech Republic s.r.o.** se sídlem v Praze hledáme nyní zkušeného zaměstnance na pozici **Provozní koordinátor** přeshraniční železniční dopravy s místem výkonu práce **v Břeclavi**.

Oblasti odpovědnosti

Vaší pracovní náplní bude koordinování každodenních provozních činnosti v pohraniční přechodové stanici Břeclav, mimo jiné:

- komunikace s provozovatelem infrastruktury, dispečerským aparátem a vlakovým personálem;
- koordinace využití dostupných zdrojů;
- administrativní zabezpečení činností technické služby vozové a činností souvisejících s nutným posunem vlaků;
- kontrola, příp. doplnění údajů v provozní a vlakové dokumentaci;
- zadávání dat sestavy vlaků do provozních IT-systémů, evidence definovaných výkonových dat;
- ohlašování mimořádných události ve smyslu zákona o dráhách.

Pro více informací je Vám k dispozici:
Mgr. Joanna Szaniawska
+420 607 038 908
joanna.szaniawska@railcargo.com

Váš profil

- středoškolské vzdělání s maturitou;
- praxe v oboru železniční dopravy (min. 2 roky) NUTNÁ;
- znalost místního prostředí VÝHODOU;
- komunikační dovednosti a aktivní znalost německého jazyka;
- dobrá uživatelská znalost práce s PC;
- odolnost vůči stresu, samostatnost a flexibilita, logické uvažování, zodpovědnost.

Nabízíme

- dlouhodobé zaměstnání na základě pracovní smlouvy na dobu neurčitou v stabilní společnosti se silným nadnárodním zázemím;
- **nadprůměrné mzdové ohodnocení a atraktivní balíček benefitů**;
- perspektivu karierního růstu v nadnárodní společnosti (jak v rámci České republiky, tak i v cizině).

S námi jsou snadné počty.

PRAMOS®

Okna, dveře, fasády, PVC, hliník. Dále dodáváme garážová vrata KRUŽÍK v ceně od 19.990 Kč včetně dopravy, montáže a DPH

PRAMOS, pobočka Břeclav, Lidická 50, tel: 519 374 444, mobil: 777 035 925, e-mail: breclav@pramos.cz

Měsíčník Radnice, periodický tisk územně samosprávného celku, vydává město Břeclav. Adresa: Městský úřad Břeclav, nám. T. G. Masaryka 3, 690 81 Břeclav, IČO: 00283061, odpovědný redaktor: David Mahovský, tel.: 519 311 377, mobil: 731 428 239, e-mail: david.mahovsky@breclav.eu. Redakční rada si vyhrazuje právo neumístit inzeráty politických stran a seskupení a inzerci odporující etickým, mravním, morálním a rasovým zásadám. Redakce si vyhrazuje právo krátit příspěvky. Číslo 1/2018, vychází 10. ledna 2018. Redakční uzávěrka do 15. dne předchozího měsíce. Registrováno u Ministerstva kultury ČR pod e. č. E11800. Sazba a tisk: KLEINWÄCHTER holding s.r.o. Neprodejné! Roznášku zajišťuje Česká distribuční a.s.